



Παραγωγή ασφαλίσεων Ιανουαρίου - Νοεμβρίου 2016

Η ΕΑΕΕ συνεχίζει την έρευνα σχετικά με την παραγωγή ασφαλίσεων (συμπεριλαμβανομένων των δικαιωμάτων συμβολαίων) και των επιστροφών ασφαλίσεων λόγω ακυρώσεων ανά μήνα μεταξύ των ασφαλιστικών επιχειρήσεων-μελών της. Στο πλαίσιο αυτό, ενσωματώθηκαν στην έρευνα τα στοιχεία μηνός Νοεμβρίου του 2016. Συνολικά ανταποκρίθηκαν 56 ασφαλιστικές επιχειρήσεις οι οποίες συγκέντρωσαν το 94,4% της παραγωγής ασφαλίσεων στις ασφαλίσσεις κατά Ζημιών και το 99,9% των ασφαλίσεων Ζωής σύμφωνα με τα στοιχεία του έτους 2015. Από τις ανωτέρω επιχειρήσεις, οι 22 δραστηριοποιήθηκαν στις ασφαλίσσεις Ζωής και 45 στις ασφαλίσσεις κατά Ζημιών.

Σύμφωνα με τα στοιχεία αυτά (κατόπιν προσαρμογής των δεδομένων του προηγούμενου χρονικού διαστήματος με νεότερες απαντήσεις), από τη σύγκριση των δηλώσεων παραγωγής ασφαλίσεων των μηνών Ιανουαρίου έως Νοεμβρίου του 2016 των ανωτέρω 56 επιχειρήσεων με τις αντίστοιχες της ίδιας περιόδου για το 2015 των ιδίων επιχειρήσεων, προκύπτουν τα παρακάτω:

Παραγωγή ασφαλίσεων (€)	Ιανουάριος - Νοέμβριος 2016	Μεταβολή έναντι 2015
Ασφαλίσσεις Ζωής	1.714.704.579,02	+5,1%
Ασφαλίσσεις κατά Ζημιών	1.696.954.039,06	+2,3%
εκ των οποίων		
Αστική ευθύνη οχημάτων	659.318.755,25	-10,2%
Λοιποί κλάδοι κατά Ζημιών	1.037.635.283,81	+12,2%
Σύνολο	3.411.658.618,08	+3,7%

Επισημαίνεται ότι τα στοιχεία της έρευνας προκύπτουν από τις δηλώσεις των ασφαλιστικών επιχειρήσεων, οι οποίες δεν έχουν ελεγχθεί από ορκωτούς ελεγκτές.

Όσον αφορά την συγκρισιμότητα των στοιχείων της παρούσας έρευνας από τον Ιανουάριο του 2016 κι εφεξής, σε σχέση με τα στοιχεία των προηγούμενων περιόδων (μέχρι και τον Δεκέμβριο του 2015), πρέπει να αναφερθεί η αλλαγή στην ταξινόμηση των κλάδων ασφάλισης που επήλθε με την εφαρμογή του Νόμου 4364/5.2.2016 (ΦΕΚ 13 τ'Α) «Προσαρμογή της ελληνικής νομοθεσίας στην Οδηγία Φερεγγυότητα II».

Συγκεκριμένα, οι εργασίες του κλάδου **IV.2. Ασφάλιση υγείας** των ασφαλίσεων Ζωής (όπως είχε καταγραφεί με το άρθρο 13 του ν.δ. 400/1970), κατατάσσονται πλέον στους κλάδους **1. Ατυχήματα** και **2. Ασθένειες** των ασφαλίσεων κατά Ζημιών, σύμφωνα με τα άρθρα 4, 49, 269 του Ν. 4364/5.2.2016.

Συνεπώς για την ερμηνεία των μεταβολών της παραγωγής ασφαλίσεων που καταγράφεται στην συνέχεια της παρούσας μελέτης, θα πρέπει να ληφθεί υπόψη η επίδραση από την ανακατάταξη των εργασιών, όπως περιγράφηκε ανωτέρω.

Τον Νοέμβριο του 2016, οι **ασφαλίσεις Ζωής** αύξησαν την παραγωγή τους σε μηνιαία βάση για πέμπτο συνεχόμενο μήνα. Οι **ασφαλίσεις κατά Ζημιών** κατέγραψαν επίσης άνοδο τον ίδιο μήνα (ο ένατος μήνας με αύξηση εντός του ενδεκαμήνου του 2016) με συνέπεια να καταγραφεί αύξηση της **συνολικής παραγωγής ασφαλίσεων** σε μηνιαία βάση (+23,7%) για πέμπτο συνεχόμενο μήνα εντός του 2016. Συνολικά, η παραγωγή ασφαλίσεων του ενδεκαμήνου Ιανουαρίου-Νοεμβρίου αυξήθηκε κατά 3,7%, έναντι του αντίστοιχου χρονικού διαστήματος του 2015.

	Ασφαλίσεις Ζωής	Ασφαλίσεις κατά Ζημιών	Σύνολο
Ιανουάριος – Μάρτιος	-10,0%	-1,2%	-5,7%
Ιανουάριος – Ιούνιος	-10,5%	+0,6%	-5,1%
Ιανουάριος – Σεπτέμβριος	+1,4%	+1,3%	+1,3%
Οκτώβριος	+11,3%	+5,6%	+8,4%
Ιανουάριος – Οκτώβριος	+2,3%	+1,7%	+2,0%
Νοέμβριος	+38,4%	+9,7%	+23,7%
Ιανουάριος – Νοέμβριος	+5,1%	+2,3%	+3,7%

Αθροιστική μεταβολή παραγωγής ασφαλίσεων 2016 έναντι 2015

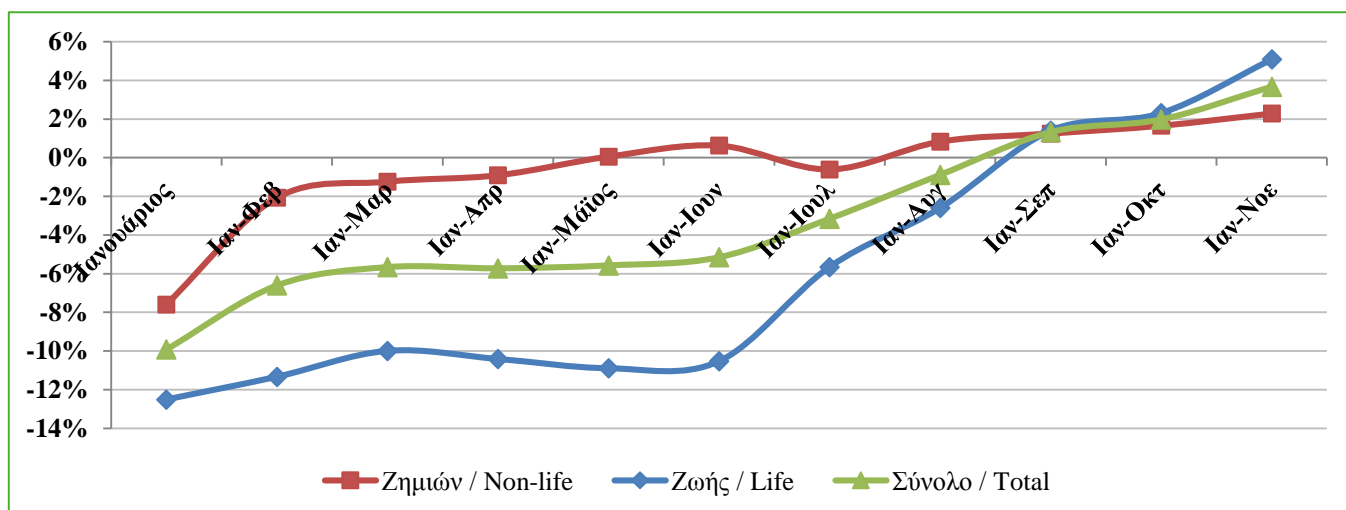

Στα δύο γραφήματα που ακολουθούν παρουσιάζεται η εξέλιξη της παραγωγής ασφαλίσεων ανά μήνα, για το χρονικό διάστημα Ιανουαρίου 2015 – Νοεμβρίου 2016, ξεχωριστά για τις ασφαλίσεις Ζωής και τις ασφαλίσεις κατά Ζημιών.

Παραγωγή ασφαλίσεων 2015-2016

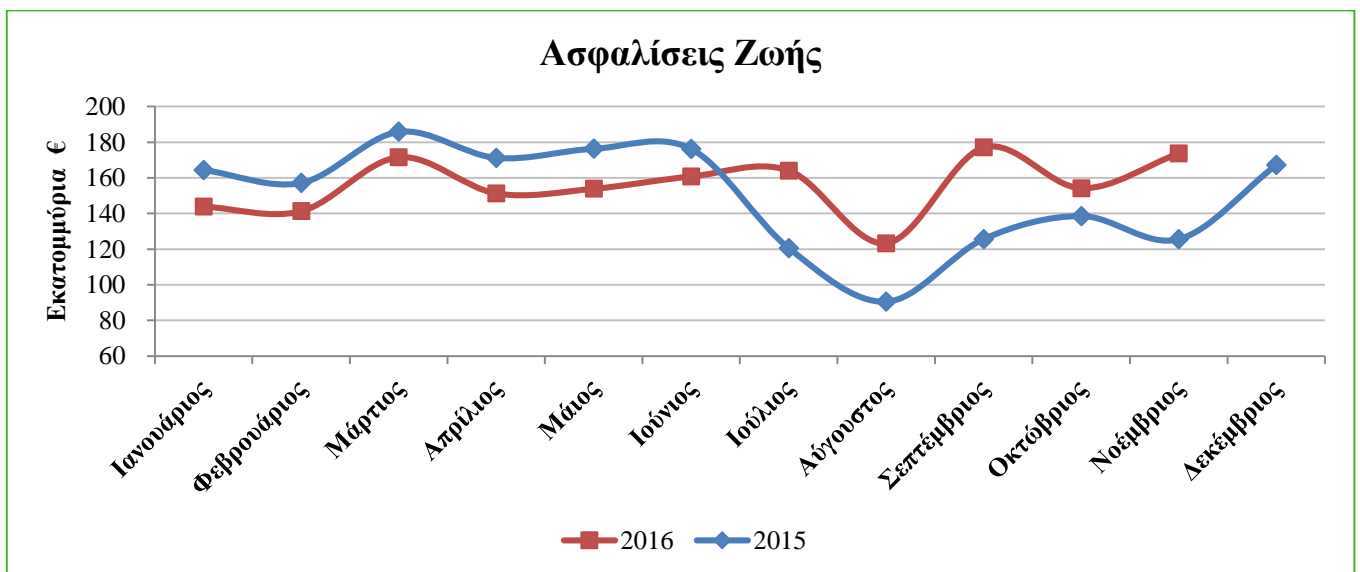
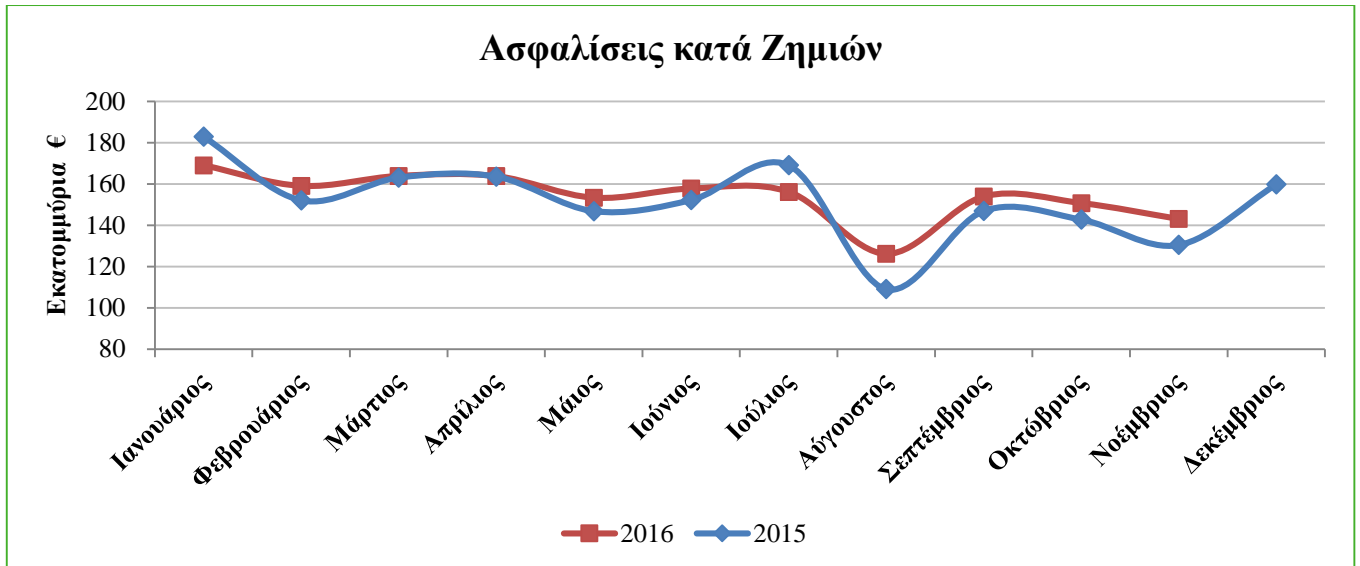

Στους δύο πίνακες που ακολουθούν καταγράφονται αναλυτικά τα αποτελέσματα της έρευνας παραγωγής ανά κλάδο ασφάλισης για το χρονικό διάστημα Ιανουαρίου - Νοεμβρίου του 2016 καθώς και η μεταβολή τους έναντι του αντίστοιχου διαστήματος του 2015.

Ασφαλίσεις Ζωής (€)	Ιανουάριος - Νοέμβριος 2016	Μεταβολή
I. Ασφαλίσεις Ζωής	1.313.899.358,69	+21,2%
III. Ασφαλίσεις Ζωής συνδεδεμένες με επενδύσεις	224.592.442,09	-26,4%
VI. Εργασίες κεφαλαιοποίησης	18.055,47	-27,9%
VII. Διαχείριση συλλογικών συνταξιοδοτικών κεφαλαίων	176.194.722,77	+31,2%
Σύνολο	1.714.704.579,02	+5,1%

Σχετικά με τα ανωτέρω στοιχεία των ασφαλίσεων Ζωής, επισημαίνονται ιδιαιτέρως τα εξής:

1) Κατά τον μήνα Νοέμβριο του 2016, οι ασφαλίσεις Ζωής επανέλαβαν την αύξησή τους έναντι του αντίστοιχου μήνα του 2015, φαινόμενο που παρατηρήθηκε για πρώτη φορά τον Ιούλιο του 2016. Η αύξηση αυτή οφείλεται κατά κύριο λόγο στην αύξηση της παραγωγής του κλάδου **I. Ασφαλίσεων Ζωής** καθώς επίσης και στην αύξηση του κλάδου **VII. Διαχείρισης συλλογικών συνταξιοδοτικών κεφαλαίων**. Υπενθυμίζεται ότι τους προηγούμενους μήνες παρατηρούνταν μεγάλη μείωση στην παραγωγή των ασφαλίσεων Ζωής λόγω της επιβολής των κεφαλαιακών ελέγχων στις τράπεζες.

2) Όπως αναφέρθηκε εισαγωγικά, η παραγωγή του κλάδου **IV.2 Υγείας**, κατ'εφαρμογή του νόμου 4364/5.2.2016, καταγράφεται πλέον στις ασφαλίσεις κατά Ζημιών όπου μερίζεται στους κλάδους **1. Ατυχημάτων και 2. Ασθενειών**. Κατά αυτό τον τρόπο, η παραγωγή του συγκεκριμένου κλάδου μηδενίζει από τον Ιανουάριο του 2016 ενώ αντιστοίχως ενισχύεται η παραγωγή των αντίστοιχων κλάδων ασφαλίσεων κατά Ζημιών.

3) Κατά τον μήνα Νοέμβριο του 2016, ο κλάδος **III. Ασφαλίσεων Ζωής συνδεδεμένων με επενδύσεις** αύξησε για πέμπτο συνεχόμενο μήνα την παραγωγή του σε σύγκριση με τον αντίστοιχο μήνα του 2015. Προηγουμένως, ο κλάδος είχε μειώσει κατά πολύ την παραγωγή του, φαινόμενο που ξεκίνησε να παρατηρείται από τον Ιούλιο του 2015 λόγω της επιβολής των κεφαλαιακών ελέγχων στις τράπεζες που μεταξύ άλλων δεν επέτρεπαν την έκδοση νέων συμβολαίων (ενιαίων ή περιοδικών ασφαλίσεων).

4) Η ανωτέρω καταγραφή στο μητρώο της παραγωγής ασφαλίσεων του κλάδου **III. Ασφαλίσεις Ζωής συνδεδεμένες με επενδύσεις** (περί τα 225 εκατ. € το πρώτο ενδεκάμηνο του 2016), ακολουθεί την συμβατική μέθοδο του Κλαδικού Λογιστικού Σχεδίου, σύμφωνα με την οποία αθροίζονται στον ίδιο λογαριασμό η παραγωγή ασφαλίσεων περιοδικών καταβολών εντός του έτους με το σύνολο της παραγωγής ασφαλίσεων των εφάπαξ καταβολής συμβολαίων. Θεμελιώνεται θεωρητικά¹ η

¹ Βλ. για παράδειγμα: «Company Valuation under IFRS», N. Antill, K. Lee, 2008, Great Britain

προσέγγιση ότι «η μέση διάρκεια των συμβολαίων εφάπαξ καταβολής είναι δεκαετής», συνεπώς συνήθης πρακτική διεθνώς για την αποτίμηση της ετήσιας παραγωγής ασφαλίσεων των συμβολαίων του κλάδου **III. Ασφαλίσεις Ζωής συνδεδεμένες με επενδύσεις** είναι το άθροισμα της παραγωγής ασφαλίσεων των συμβολαίων περιοδικών καταβολών και του 1/10 της αντίστοιχης παραγωγής ασφαλίσεων εφάπαξ καταβολής.

Η μεταβολή της παραγωγής των ασφαλίσεων κατά Ζημιών (με την επιφύλαξη της συγκρισιμότητας που αναπτύχθηκε εισαγωγικά) καταγράφεται στον πίνακα που ακολουθεί.

Ασφαλίσεις κατά Ζημιών (€)	Ιανουάριος - Νοέμβριος 2016	Μεταβολή
1. Ατυχήματα	36.124.776,09	+20,4%
2. Ασθένειες	157.330.742,76	+580,8%
3. Χερσαία οχήματα	156.764.389,02	-7,6%
5. Αεροσκάφη	293.142,47	-49,8%
6. Πλοία (θαλάσσια, λιμναία, ποτάμια)	8.726.172,08	-28,5%
7. Μεταφερόμενα εμπορεύματα	19.049.747,77	-4,8%
8. Πυρκαϊά και στοιχεία της φύσεως	307.770.738,17	-4,7%
9. Λοιπές ζημιές αγαθών	95.124.896,30	-2,2%
10. Αστική ευθύνη χερσαίων οχημάτων	659.318.755,25	-10,2%
11. Αστική ευθύνη από αεροσκάφη	829.775,13	+48,8%
12. Αστική ευθύνη πλοίων	4.718.833,93	-26,6%
13. Γενική αστική ευθύνη	71.587.421,56	-0,4%
14. Πιστώσεις	29.767.015,22	+0,4%
15. Εγγυήσεις	216.334,80	-3,0%
16. Διάφορες χρηματικές απώλειες	29.212.133,30	+3,8%
17. Νομική προστασία	31.431.267,78	-2,4%
18. Βοήθεια	88.687.897,43	+11,0%
Σύνολο	1.696.954.039,06	+2,3%

Τέλος, η έρευνα περιέλαβε και τα μεγέθη των επιστροφών ασφαλίσεων λόγω ακυρώσεων συμβολαίων. Η μηνιαία εξέλιξη των επιστροφών ασφαλίσεων λόγω ακυρώσεων συμβολαίων παρουσιάζεται δεικτοποιημένη στα δύο παρακάτω γραφήματα. Η δεικτοποίηση έχει γίνει με βάση την τιμή Ιανουαρίου 2011, η οποία ορίστηκε στην τιμή 100, καταγράφεται δε η εξέλιξή της από τον Ιανουάριο του 2015 έως τον Νοέμβριο του 2016.

Επιστροφές ασφαλίσεων 2015-2016

